



Home > In Evidenza > Notizie > 2018 > **Approvazione progetti democrazia partecipata**

APPROVAZIONE PROGETTI DEMOCRAZIA PARTECIPATA

L'Amministrazione Comunale avvisa la cittadinanza che sono stati accolti dal tavolo tecnico numero sei progetti. Considerato che il costo di realizzazione non supera il budget disponibile non è necessario sottoporli alla votazione dei cittadini, atteso che tutti i progetti saranno ammessi alla realizzazione.

 [scarica i progetti \(1.41 MB\)](#)





Al Comune di Palma di Montechiaro
Via Fiorentino n 89

PALMA DI MONTECHIARO

Mail: info@comune.palmadimontechiaro.legalmail.it

Oggetto: Proposta progetto democrazia partecipata: Proposta per l'attivazione della Via
Crucis di Palma di Montechiaro

PROPONENTE:

Cognome:..... Nome:.....
Nato/a a:..... Prov:..... il..... età..... sesso
Indirizzo:.....
E-mail/Pec:.....
Telefono:..... Cellulare:.....
Cod. Fiscale:.....

DATI DELL'ASSOCIAZIONE

Ragione Sociale: **ARCHEOCLUB D'ITALIA - SEDE DI PALMA DI MONTECHIARO**

Cognome Proponente (Presidente associazione): **FIACCABRINO PIETRO**

Nato ad Agrigento IL 8-05-1964, età: 54 ANNI - sesso Maschile

Indirizzo: Associazione: Piazza Santa Rosalia, Palma di Montechiaro. Indirizzo personale: Via Papa Luciani n.
134, Agrigento.

E-mail Associazione: archeoclubpalma@hotmail.it; E-mail personale: pietrofiaccabrino@libero.it

Telefono Cellulare: 328-8426857 P. IVA.....

Cod. Fiscale Associazione: 91007960841

AREE TEMATICHE:

Ogni soggetto per ogni area tematica di interesse, tra quelle sotto indicate, potrà presentare una sola
scheda di partecipazione indicando una proposta, osservazione o progetto:

- Ambiente ecologia e sanità;
- Lavori pubblici, mobilità e viabilità;
- Sviluppo economico e turistico;
- Spazi e aree verdi;
- Politiche sociali, educative e giovanili;
- Attività socio-culturali e sportive;
- Monumenti e contesti monumentali.

PROPOSTA: (si possono allegare documenti, fotografie ecc)

AREA TEMATICA N° 3 (Sviluppo economico e turistico)

TITOLO DELLA PROPOSTA: "LA VIA CRUCIS A PALMA - RIATTIVAZIONE DELLA PIA PRATICA DEVOZIONALE
ISTITUITA DALLA FAMIGLIA TOMASI"

COSTO PRESUNTO: 16.500 EURO

DESCRIZIONE DELLA PROPOSTA:

LA PRESENTE PROPOSTA E' FINALIZZATA AD UN PROGETTO AL QUALE L'ARCHEOCLUB LAVORA DA MOLTO
TEMPO, CONSISTENTE NELLA RIATTIVAZIONE DI UNA PRATICA DEVOZIONALE PARTICOLARMENTE CARA
ALLA CRISTIANITA' E FORTEMENTE VOLUTA DALLA FAMIGLIA TOMASI: LA "VIA CRUCIS". NELL'INTENTO DI
FARE DELLA TERRA DI PALMA UNA NUOVA "TERRA SANTA" I TOMASI, SEMPRE ISPIRATI DA UNA GRANDE
RELIGIOSITA' ED UNPROFONDO MISTICISMO, NEL CREARE TUTTE LE CONDIZIONI DI SVILUPPO CULTURALE,
RELIGIOSO ED ECONOMICO DELLA COMUNITA' URBANA DA ESSI CREATA, CERCARONO ANCHE DI EMULARE
I PRINCIPALI LUOGHI DELLA RELIGIOSITA' CRISTIANA: (GROTTA DELLA NATIVITA', CASA DI LORETO, COLLE

Se...
Ufficio Speciale
Ass. Sport. Turis. M. Spali.

ALLEGATO NR. 1



ARCHEOCLUB D'ITALIA
SEDE DI PALMA DI MONTECHIARO
Piazza Santa Rosalia nr. 1
Codice fiscale: 91007960841
(Tel. 0922-607653 - 328-8426857)

Comune di Palma di Montec.
Protocollo Generale

TIPO - E
PROT. N. 0042948
del 18/12/2018



**"LA VIA CRUCIS A PALMA - RIATTIVAZIONE DELLA PIA PRATICA
DEVOZIONALE ISTITUITA DALLA FAMIGLIA TOMASI"**

BOZZA DI PROGETTO DELL'EVENTO

L'Archeoclub di Palma di Montechiaro, ormai da molto tempo impegnato attivamente nella divulgazione e valorizzazione del patrimonio storico-culturale, archeologico e monumentale del territorio comunale, attraverso una molteplicità di iniziative ed attività, lavora da anni ad uno degli aspetti più emblematici della vicenda storica e religiosa della Famiglia Tomasi: quello devozionale. In particolare con la presente proposta si vuole porre l'accento sulla riattivazione della sacra pratica della Via Crucis, voluta da don Giulio Tomasi, nell'intento di giungere alla riappropriazione di un importante fatto storico e ed al contempo nella riproposizione di una tradizione oggi caduta nell'oblio, rispettando, innanzitutto il carattere religioso, attraverso il coinvolgimento delle comunità parrocchiali di Palma e dei comuni limitrofi. Un coinvolgimento che, data la grande portata dell'evento coinvolgente tutta la comunità cittadina di Palma e non solo, andrebbe esteso anche a tutte le associazioni e i soggetti attivi nel territorio per una sua più efficace concretizzazione e riuscita. Un evento che, nell'intento di questa Associazione, dovrebbe articolarsi in più fasi appresso sintetizzate. Vale la pena ricordare che la pratica della Via Crucis, tanto cara alla Cristianità, e strenuamente voluta dal Duca di Palma, fu istituita nella cittadina palnese attraverso l'organizzazione di una processione che ogni anno si snodava lungo un percorso segnato da 18 stazioni, accuratamente descritte da Fra Biagio della Purificazione e che partendo dal cuore della città si concludeva ai piedi del colle del "Cravaniu", ove oggi sorgono i ruderi dell'omonimo complesso monumentale che fu già sede dei Padri Mercedari.

Attraverso una serie di attività tra di esse intimamente relazionate facenti capo al momento principale costituito dal corteo religioso, ci si vuole dunque riappropriare di un momento di alto valore culturale e devozionale che tanta importanza ebbe nella Palma del XVII e XVIII secolo. L'iniziativa, nel rievocare una pratica essenzialmente religiosa, contribuirebbe a dare un significativo supporto a processi di pellegrinaggio religioso assumendo, al contempo, anche grande valenza in termini di sviluppo culturale e turistico per la nostra città.

ARTICOLAZIONE DELL'EVENTO

- La riattivazione della Via Crucis sarà posta in essere attraverso tre fondamentali fasi:
- Individuazione e ricollocazione delle 18 stazioni che segnavano il percorso, descritto da Fra Biagio della Purificazione;
 - Processione solenne, con partenza dalla *Batia* e conclusione al colle del Calvario, da ripetere ogni anno, durante la Settimana Santa o il periodo di Quaresima, in modo da costituire un appuntamento fisso, di notevole richiamo per le comunità urbane della Provincia;
 - Iniziative collaterali, sempre legate al tema della Via Crucis da proporre alla cittadinanza nelle

giornate precedenti a quella della processione, in maniera tale da dar vita ad un periodo di intense attività culturali e religiose per così dire preparatorie.

DESCRIZIONE DELLE FASI PREVISTE

Individuazione e ricollocazione delle 18 stazioni

- In questa prima fase si prevede la stampa in gigantografia dei 18 pannelli, 50cm.x70 cm. stampati su tela o materiale resistente agli agenti atmosferici, raffiguranti le altrettanti stazioni della Via Crucis, secondo le indicazioni di Fra Biagio della Purificazione;
- Incastratura dei pannelli e loro alloggiamento in cornici lignee opportunamente trattate con vernici Protettive e apposizione di lastra in vetro;
- Realizzazione delle edicole votive (preferibilmente in ferro battuto) contenenti i pannelli figurati, da collocare nei punti 18 punti identificati come le tappe del percorso;

Composizione ed articolazione del Corteo

- Il corteo, prevede una vera e propria processione che, partendo dalla piazza Provenzano, ai piedi del monastero del SS. Rosario, seguirà il percorso individuato dalle 18 stazioni concludendosi al Colle del Calvario. Orario presunto di inizio: ore 15.00; durata del corteo: circa 2.5/3,00 ore.
- Due o tre voci narranti invocheranno le preghiere durante la sosta ad ogn'una delle 18 stazioni (durata preghiera circa 2 min.).
- Presso ogni stazione, man mano che il corteo procede lungo il percorso, sarà rappresentata una scena con personaggi, che rievocano il momento specifico della stazione alla quale sono legati (Incontro con la Veronica, con il Cireneo, le cadute di Cristo, ecc.) Ogni personaggio sarà abbigliato con il costume corrispondente al proprio ruolo. (centurione, aguzzino, Veronica, Madonna, Cireneo, ecc.). I personaggi di ogni tableau rimarranno in scena presso la stazione fino al passaggio del corteo in modo che possano essere visti da tutti i partecipanti allo stesso.
- Al corteo dovrebbero partecipare le confraternite palmesi (quella del Sacramento, della Madonna del Rosario, ecc.). E' auspicabile altresì la presenza della confraternita del SS. Sacramento di Agrigento che in tre tappe potrebbe cantare il celebre brano *A si versate lacrime*. Per l'occasione si può chiedere una riunione generale di tutte le confraternite e comitati della provincia di Agrigento. Sarebbe auspicabile, altresì, la partecipazione delle confraternite legate al tema della Croce, provenienti da tutta la provincia ed anche da altre parti dell'isola.
- Il corteo dovrebbe così articolarsi: in testa personaggi raffiguranti i componenti della famiglia Tomasi, abbigliati con abiti d'epoca. Nello specifico si prevedono le seguenti figure: i fratelli Giulio e Carlo Tomasi, donna Rosalia Traina, i figli: Giuseppe (cardinale), Ferdinando, suor Maria Crocifissa, suor Maria Lanceata, suor Maria Maddalena e suor Maria Serafica. E ancora Giovan Battista Odierna. Di seguito le autorità religiose ed istituzionali, le forze dell'ordine, seguite dalle confraternite e i rappresentanti di associazioni culturali e religiose. In particolare, i rappresentanti di tutte le associazioni culturali e religiose palmesi, accompagnate dal proprio stendardo o emblema di riconoscimento, sfilerebbero portando ognuno su un cuscino rosso o vassoio, uno dei 24 strumenti della Passione di Cristo (tenaglia, chiodi, lanterna, ecc.)
- Durante il corteo saranno cantati inni e brani inerenti il tema della Passione; inoltre la Confraternita agrigentina del SS. Crocifisso (composta solitamente da decine di confratelli con tunica nera) canterebbe, come sopra anticipato, il brano *A Si Versate Lacrime* per tre volte (una alla partenza davanti il monastero, una in fase intermedia del percorso lungo il Corso Odierna, l'ultima al calvario).
- Conclusione del corteo al Calvario con una celebrazione religiosa.
- L'organizzazione del corteo con i personaggi della Famiglia Tomasi e quelli che alimenteranno le scene ad ogni stazione, presuppone, ovviamente, il confezionamento degli abiti d'epoca per la

realizzazione dei quali si farà riferimento sia alle documentazioni inerenti proprio l'abbigliamento delle classi religiose e nobiliari del XVII sia ai dipinti raffiguranti i vari componenti della Famiglia Tomasi. Per i personaggi presenti alle stazioni si fa riferimento alle "mode" in voga nel periodo in cui visse Gesù (per i personaggi alle stazioni).

Iniziative culturali correlate

Nei giorni precedenti, potrebbero essere promosse delle iniziative correlate al tema della croce della Via Crucis che anticiperebbero l'evento, di seguito elencate:

- Presentazione del progetto alla presenza delle autorità, della cittadinanza e degli organi di stampa, da svolgersi in una chiesa, ad esempio quella del monastero. Alla presentazione potrebbero intervenire oltre al Cardinale, uno storico dell'arte, un antropologo o comunque di studiosi ed esperti che trattino in maniera esaustiva il tema trattato.
- Cori e concerti di brani musicali attinenti il tema della Passione e musica sacra (ad esempio: coro di santa Cecilia di Agrigento, coro Magnificat di Agrigento, coro di san Vito di Cammarata.
- L'esposizione al pubblico della copia della Sindone custodita al Collegio di Maria potrebbe contribuire fortemente ad innescare un processo di pellegrinaggio ed incoraggiare forme di turismo religioso.
- Apertura notturna delle chiese (notte bianca delle chiese) nella sera precedente il giorno della Via Crucis;
- Mostra di immaginette devozionali antiche (santini), sul tema della Via Crucis e della Passione di Cristo, da allestire in un luogo, da individuare (corridoio monastero, chiesa di sant'Angelo o chiesa del Collegio di Maria) Apertura al pubblico in orari antimeridionali.
- Mostra di arredi sacri della confraternita del Sacramento allestita nella cripta della stessa confraternita e a cura dei confratelli;
- Serata di rappresentazione della Passione di Cristo contattando una compagnia teatrale specializzata nel tema.

ALCUNI DEI PRINCIPALI ASPETTI ORGANIZZATIVI

- 1) Inibizione al pubblico transito delle vie interessate dal percorso e spazi immediatamente limitrofi
- 2) individuazione di spazi da destinare al parcheggio dei mezzi (bus, auto, ecc.) dei pellegrini e dei visitatori che giungeranno a Palma;
- 3) servizi navetta dai parcheggi al centro storico;
- 4) pass per le persone autorizzate (i componenti dell'archoclub saranno facilmente riconoscibili grazie alla targhetta con logo e nominativo (che già essa stessa funzionerebbe da pass)
- 5) pulizia e sistemazione dei tratti di percorso attualmente più bisognosi;
- 6) transennamento della chiesa del Calvario con inibizione dell'accesso alla stessa;
- 7) spazi di sosta lungo il percorso con banchetti dotati di acqua per coloro che seguono il corteo;
- 8) sistema di amplificazione mobile ed eventuale sistema mobile per lo spostamento dei personaggi dei tableaux da una stazione all'altra;
- 9) stampa dei pannelli raffiguranti le stazioni e realizzazione delle relative cornici lignee;
- 10) realizzazione delle edicole che ospiteranno i pannelli (in ferro battuto o altro materiale) con
- 11) Pubblicizzazione dell'evento (conferenza stampa, spot, manifesti, ecc.) - Realizzazione dello spot pubblicitario.
- 12) Documentazione di tutto l'evento (riprese televisive, servizi fotografici, auspicabile impiego di drone per riprese dall'alto)
- 13) Servizi d'ordine e punti ambulanze, bagni chimici.



DEL COLGOTA. A QUESTA INCESSANTE ATTIVITA' MECENATISTICA CHE, NEL '600, FECE DI PALMA UN IMPORTANTISSIMO CENTRO DI CULTURA E DI DEVOZIONE, VA ASCRITTA L'ISTITUZIONE DELLA VIA CRUCIS, DESCRITTA DA FRA' BIAGIO DELLA PURIFICAZIONE. SI TRATTA DI UNA PROCESSIONE RELIGIOSA CHE, OGNI ANNO, PARTENDO DAL CUORE DELLA CITTADINA E SEGUENDO UN PERCORSO SEGNA TO DA 18 STAZIONI, APPPOSITAMENTE STUDIATO E REALIZZATO DAI TOMASI, SI CONCLUDEVA AI PIEDI DEL COLLE DENOMINATO "CRAVANIU" CHE, PER LA SUA PARTICOLARE CONFIGURAZIONE GEO-MORFOLOGICA, SOMIGLIAVA SIGNIFICATIVAMENTE AL COLGOTA DI GERUSALEMME, IL LUOGO OVE FU CROCFISSO GESU'.

OGGI TUTTE LE 18 EDICOLE CHE CUSTODIVANO I PANNELLI FIGURATI DELLE ALTRETTANTE STAZIONI CARATTERIZZANTI IL TRAGICO VIAGGIO DEL SIGNORE VERSO LA CROCE, SONO SCOMPARSE, IL PERCORSO PERDUTO E LA PIA PRATICA DEVOZIONALE CADUTA NELL' OBLIO.

L'IDEA PROPOSTA E' DUNQUE QUELLA DI, INNANZITUTTO, RICOSTITUIRE L'ANTICO PERCORSO DEVOZIONALE IL CUI SVILUPPO, GRAZIE ALLE INDICAZIONI CONTENUTE IN TESTI E DOCUMENTI STORICI E' ANCORA RICONOSCIBILE, UNITAMENTE A BUONA PARTE DEI PUNTI OVE ERANO COLLOCATE LE EDICOLE VOTIVE DELLE STAZIONI.

TALE RICOSTITUZIONE E', NATURALMENTE, SUBORDINATA ALLA REALIZZAZIONE DEI 18 PANNELLI DELLE STAZIONI, CON RELATIVA CORNICE E LASTRA DI VETRO PROTETTIVA, E DEGLI ALLOGGIAMENTI (EDICOLETTA E RELATIVO SUPPORTO) DA COLLOCARE LUNGO IL SOPRA CITATO PERCORSO. COSI' RICOSTITUITA, LA SACRA VIA COSTITUIREBBE, GIA' DI PER SE STESSA, MOTIVO DI ATTRAZIONE PER UNA POTENZIALE FORMA DI PELLEGRINAGGIO E DI TURISMO RELIGIOSO.

IL PERCORSO HA INIZIO AI PIEDI DELLA SCALINATA DEL MONASTERO BENEDETTINO DEL SS. ROSARIO (PIAZZA PROVENZANI) E, SNODANDOSI LUNGO ALCUNE TRATTI VIARI DELLA CITTA', SI CONCLUDE AL COLLE DEL "CRAVANIU".

RICOSTITUITO IL PERCORSO COME SOPRA EVIDENZIATO, L'ALTRA FASE FACENTE PARTE DEL PROGETTO PROPOSTO E' QUELLA DELLA PROCESSIONE DA SVOLGERSI ANNUALMENTE DURANTE IL PERIODO PASQUALE. ALLA PROCESSIONE, COSI' COME MEGLIO DESCRITTO NELLA BOZZA DI PROGETTO ALLEGATA ALLA PRESENTE, OLTRE AI FEDELI E ALLE AUTORITA' RELIGIOSE E ISTITUZIONALI, PARTECIPERANNO ANCHE LE CONFRATERNITE RELIGIOSE, SIA DI PALMA DI MONTECHIARO CHE QUELLE DEGLI ALTRI COMUNI. SI PREVEDE INOLTRE, LA PRESENZA DEI PRINCIPALI COMPONENTI DELLA FAMIGLIA TOMASI, RAPPRESENTATI DA SOCI DELL'ARCHEOCLUB E APPASSIONATI DELLA STORIA PALMESE, IN ABITO D'EPOCA PROPRIO DEL PERSONAGGIO RAPPRESENTATO, CHE SFILERANNO IN TESTA AL CORTEO.

SI PREVEDE INFINE CHE, IN CORRISPONDENZA DI OGNI STAZIONE, MAN MANO CHE IL CORTEO PROCEDE VERSO IL COLLE DEL CALVARIO, I PARTECIPANTI ALLA PROCESSIONE ASSISTANO A SCENE DI RAPPRESENTAZIONE CON PERSONAGGI IN ABITI DELL'EPOCA, CHE RIEVOCANO SCENE CORRISPONDENTI AD OGNI STAZIONE (GESU' CHE INCONTRA LA VERONICA, IL CIRENEO, ECC.). NEL PROGETTO VA, PERTANTO, INCLUSO, ANCHE IL CONFEZIONAMENTO DEGLI ABITI D'EPOCA FEDELMENTE RICOSTRUITI. LA RIEVOCAZIONE DI TALE IMPORTANTE FATTO STORICO E RELIGIOSO, NEL RESTITUIRE ALLA COMUNITA' PALMESE UN PREZIOSO TASSELLO DELLA PROPRIA STORIA, OGGI QUASI DEL TUTTO SMARRITO, CONTRIBUIREBBE SIGNIFICATIVAMENTE AL RILANCIO DI UNA EFFICACE POLITICA DI TURISMO RELIGIOSO CHE ATTRARREBBE A PALMA, UN GRAN NUMERO DI PELLEGRINI E VISITATORI.

SI ALLEGA:

- 1) BOZZA DI PROGETTO CON PIU' APPROFONDI TA DESCRIZIONE DELLE VARIE FASI DI SVOLGIMENTO E DI ORGANIZZAZIONE;
- 2) COPIA DEL DOCUMENTO DI RICONOSCIMENTO DEL LEGALE RAPPRESENTANTE DELL'ASSOCIAZIONE

Palma di Montechiaro 18-12-2018

Il Presidente
Pietro Fiaccabino

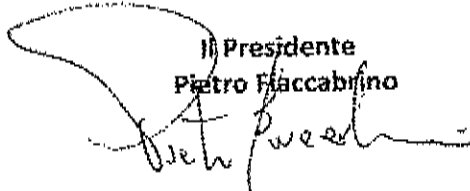



Al Comune di Palma di Monteciaro
Via Forentino n. 89
PALMA DI MONTECHIARO

2

N.B. GIA - PROTOCELLATO
VEDI 42461

mail: info@comune.palmaidiontechiaro.ag.it

pec: protocollo@comune.palmaidimontechoiaro.legalmail.it

Oggetto: Proposta progetto democrazia partecipata.

PROPONENTE:

Cognome: _____ Nome: _____

nato/a a: _____ prov: _____ il: _____ età: _____ sesso: _____

indirizzo: _____

E-mail/Pec: _____

telefono: _____ cellulare: _____

Cod. Fiscale: _____

DATI SOCIETÀ / ASSOCIAZIONE

Ragione Sociale: "ASD GS VALLE DEI TEMPLI"

Cognome proponente: INQUANTA Nome Proponente: LILLO

nato/a a: PALMA DI MONTECHIARO prov: AG il: 29/8/1967 età: 51 sesso: M

indirizzo: VIA VENTIMIGLIA 25

E-mail/Pec: INQUANTA LILLO @ GMAIL . COM

telefono: 0922 968158 cellulare: 335324315 P.Iva/C.F.:

Cod. Fiscale/ P. Iva _____

[HTTP://WWW.GSVALLEDEI TEMPLI.IT](http://www.gsvalledeltempli.it)

AREE TEMATICHE:

Ogni soggetto per ogni area tematica di interesse, tra quelle sotto indicate, potrà presentare una sola scheda di partecipazione indicando una proposta, osservazione o progetto:

1. Ambiente ecologia e sanità;
2. Lavori pubblici, mobilità e viabilità;
3. Sviluppo economico e turistico;
4. Spazi e aree verdi;
5. Politiche sociali, educative e giovanili;
6. Attività socio-culturali e sportive;
7. Monumenti e contesti monumentali.

PROPOSTA: (Si possono allegare documenti, fotografie ecc.)

AREA TEMATICA N°: 7

TITOLO DELLA PROPOSTA: LA FONTANA OTTOCENTESCA IN
PIAZZA DOMENICO PROVENZANI

COSTO PRESUNTO: € 20.000,00

DESCRIZIONE DELLA PROPOSTA: LA PROPOSTA PREVEDE IL RECUPERO DELLA MEMORIA E DEL CONTESTO MONUMENTALE. DALLE FOTOGRAFIE DELL'INIZIO DEL NOVECENTO ABBIAMO APPRESO CHE AL CENTRO DI PIAZZA DOMENICO PROVENZANI ESISTEVA UNA FONTANA CHE DAVA "SIGNIFICATO" ALLA PIAZZA. LA FONTANA CHE AVEVA UNA ALTEZZA PRESUNIBILE DI METRI 2,50 ERA REALIZZATA IN PIETRA; INSISTEVA SU UNA BASE CIRCOLARE, SEMPRE IN PIETRA, DEL DIAMETRO PRESUNIBILE DI METRI 4,00. A PROTEZIONE DELLA FONTANA VI ERA INSTALLATA UNA ARTISTICA CANCELLATA IN GHISA CON MOTIVI FLOREALI, CANCELLATA CHE, SECONDO FONTI STORICHE, VENNE RIPOSSA E FUSA IN OCCASIONE DEL PRIMO CONFLITTO MONDIALE, QUANDO LO STATO NECESSITAVA DI METALLI PER USO BELICO. LA RIPOZIONE DELLA CANCELLATA FU LA PROBABILE CAUSA DEL DANNESSIAMENTO E DELLA RIPOZIONE DELLA FONTANA, DELLA CUI ESISTENZA LA CITA' DI PALTA HA PERDUTO LA MEMORIA.

Firma Celozzi

(È OBBLIGATORIO ALLEGARE UN VALIDO DOCUMENTO DI RICONOSCIMENTO)

Note: Gli aventi diritto alla presentazione del progetto potranno presentare una sola scheda per ogni area tematica con un'unica proposta.

INFORMAZIONI SULLA RISERVATEZZA DEI DATI PERSONALI

Il Comune di Palma di Montechiaro, titolare del trattamento, ai sensi dell'articolo 13 del Codice in materia di protezione dei dati personali (D.Lgs 196/03 e ss.mm.ii.), informa che i dati conferiti saranno trattati anche con l'ausilio di mezzi elettronici oltre che cartacei per le finalità strettamente connesse alla partecipazione al "Bilancio Partecipativo". Ove necessaria e comunque per finalità strettamente connesse, i dati potranno essere comunicati a soggetti esterni, eventualmente nominati responsabili del trattamento, il cui elenco, nel caso, sarà disponibile presso gli uffici comunali. Ogni altra informazione, anche in ordine alle modalità di esercizio del diritto di accesso e degli altri diritti stabiliti dall'art. 7, D.Lgs 196/2003 e ss.mm.ii., tra cui il diritto di opporsi in ogni momento al trattamento, è disponibile presso gli stessi uffici del Comune.

Il/la sottoscritto/a INGUANTA LILLO _____, compiutamente

informato/a acconsente non acconsente al trattamento dei propri dati personali e autorizza non autorizza il Comune di Palma di Montechiaro all'invio di informazioni e aggiornamenti nel merito del percorso partecipativo mediante i recapiti sopra indicati (posta elettronica, sms, ecc.).

Data 12-12-2018

Firma 
(per il minorente firma di un genitore)

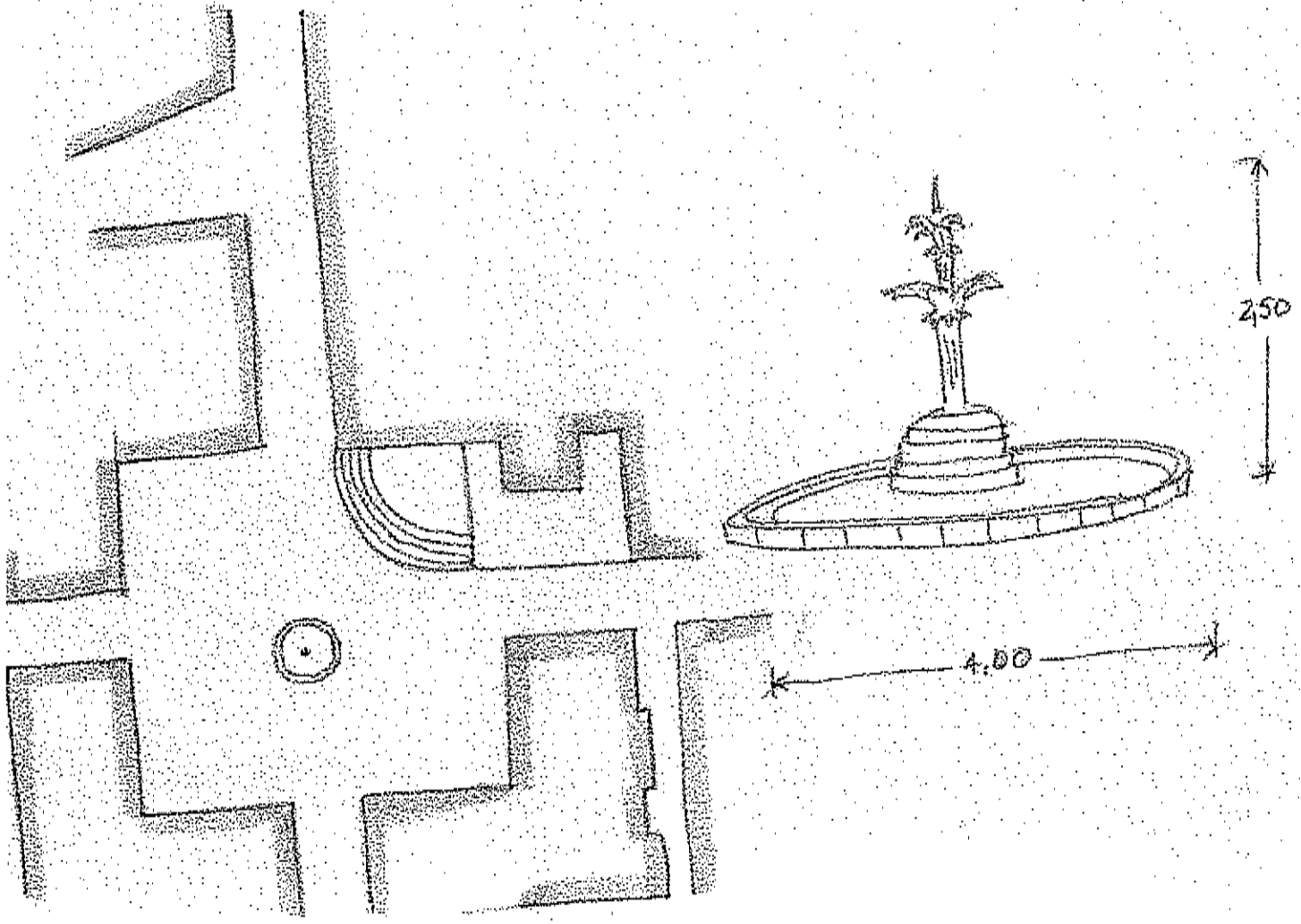

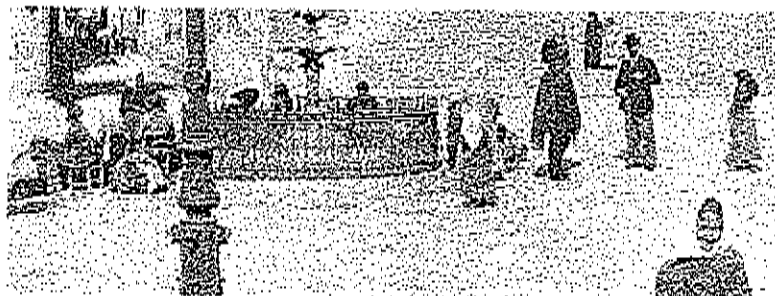

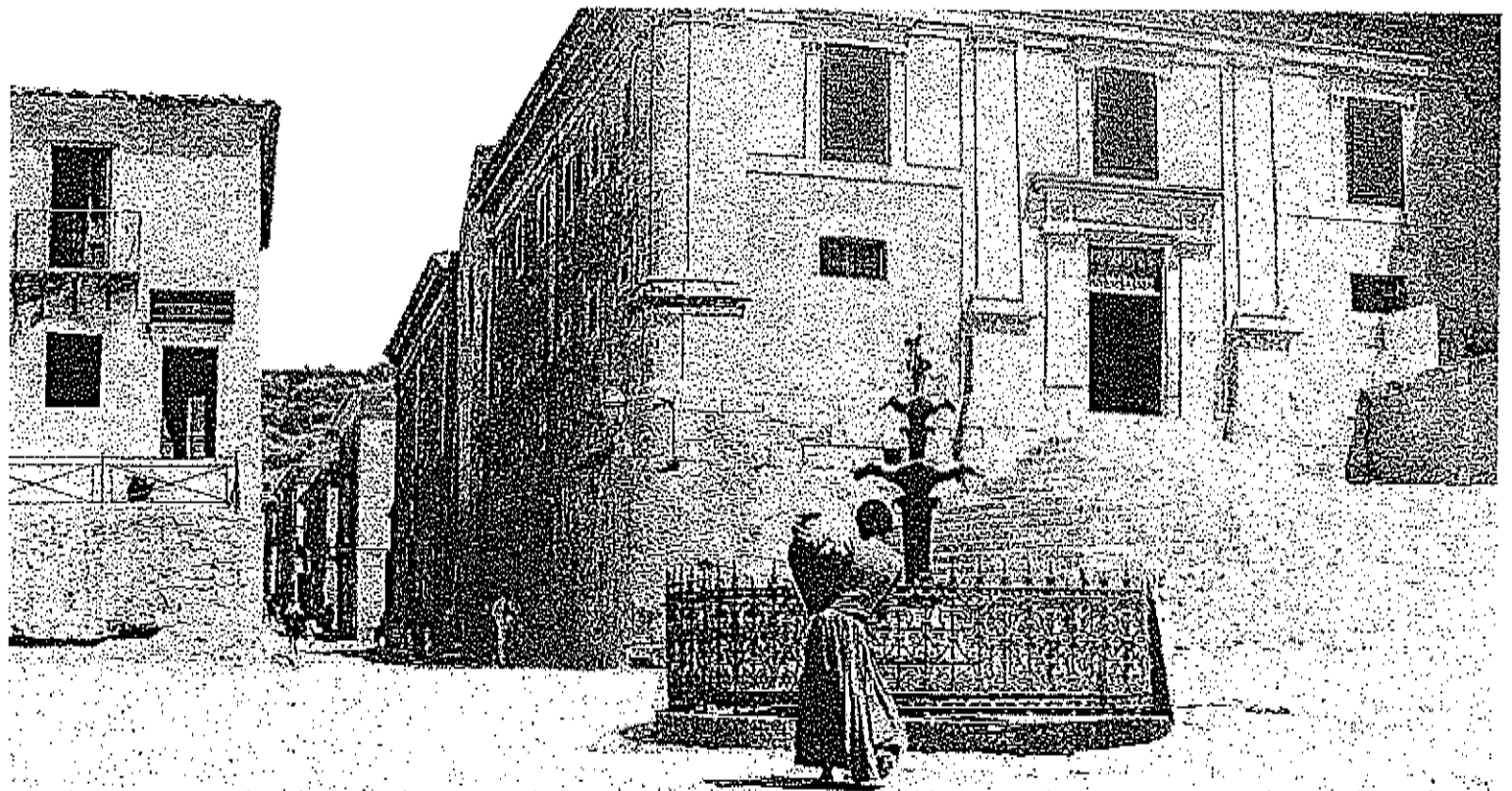

5

Comune di Palma di Montechiaro
Via Forentino n. 89
Tel. 0964/90111

TIPO: E
PROT. N. 0043143
del 19/12/2018

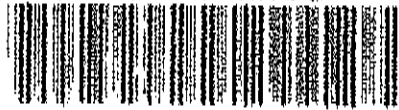

Al Comune di Palma di Montechiaro
Via Forentino n. 89
PALMA DI MONTECHIARO

mail: info@comune.palmaidiontechiaro.ag.it
pec: protocollo@comune.palmaidimontechoiaro.legalmail.it

Oggetto: Proposta progetto democrazia partecipata.

PROPONENTE:

Cognome: PROVENZANI Nome: ROVANA
nato/a a: PALMA DI M. AG. prov.: AR il: 28/03/55 età: 63 sesso: F
indirizzo: VIA LICATA, 71
E-mail/Pec: _____
Telefono: _____ cellulare: 3296181254
Cod. Fiscale: PRVFNN55C68R282L

DATI SOCIETÀ / ASSOCIAZIONE

Ragione Sociale: _____
Cognome proponente: _____ Nome Proponente: _____
nato/a a: _____ prov.: _____ il: _____ età: _____ sesso: _____
indirizzo: _____
E-mail/Pec: _____
telefono: _____ cellulare: _____ P.Iva/C.F. _____
Cod. Fiscale/ P. Iva _____

AREE TEMATICHE:

Ogni soggetto per ogni area tematica di interesse, tra quelle sotto indicate, potrà presentare una sola scheda di partecipazione indicando una proposta, osservazione o progetto:

1. Ambiente ecologia e sanità;
2. Lavori pubblici, mobilità e viabilità;
3. Sviluppo economico e turistico;
4. Spazi e aree verdi;
5. Politiche sociali, educative e giovanili;
6. Attività socio-culturali e sportive;
7. Monumenti e contesti monumentali.

PROPOSTA: (Si possono allegare documenti, fotografie ecc.)

AREA TEMATICA N°: 2

TITOLO DELLA PROPOSTA: MANUTENZIONE BRETELLA
CIOTTA - FACCIOMARE

COSTO PRESUNTO: 15.000,00

DESCRIZIONE DELLA PROPOSTA: VEDI ALLEGATO

Firma Rosimperi Giovanni

(È OBBLIGATORIO ALLEGARE UN VALIDO DOCUMENTO DI RICONOSCIMENTO)

Note: Gli aventi diritto alla presentazione del progetto potranno presentare una sola scheda per ogni area tematica con un'unica proposta.

Allegato.

Descrizione del progetto:

Premesso che come previsto dalla L.R. n. 5/2014 il comune di Palma di Montechiaro ha destinato delle somme per il bilancio partecipativo.

Visto che al punto 2 delle aree tematiche è previsto la presentazione di progetti riguardanti Lavori pubblici, mobilità e viabilità.

Considerato che la strada oggetto della proposta, a causa della forte usura causata dal gran numero di mezzi di ogni genere circolanti sulla stessa, necessita urgentemente di lavori di manutenzione.

La strada in questione ormai da anni è interessata da un forte aumento del flusso veicolare, anche di mezzi pesanti, a causa dalla frana che più a valle, ormai dieci anni fa, ha interessato la strada di collegamento "tumazzo- ciotta- gaffe". Da allora infatti la bretella oggetto di questa proposta è diventata l' unica alternativa alla viabilità tra il versante est ed ovest, della frazione di costa, tra gaffe e malarba.

Considerato altresì che la gran parte delle spiagge balneabili sulla nostra costa sono su questo versante, l'intervento riveste anche una valenza turistica non trascurabile.

Tutto ciò premesso e considerato chiedo, a nome di tutta la comunità di ciotta/ facciomare, di intervenire nel rifacimento del manto stradale della suddetta strada, che in molti punti è sconnesso o mancante, di procedere alla pulizia dei bordi della strada in modo da allargare la sede viaria, al fine di riportare la strada in condizioni decenti di percorribilità e sicurezza .

Per la realizzazione di tale progetto è stato stimato un costo di euro 15.000,00.

x Proconsoli Giovanni

INFORMAZIONI SULLA RISERVATEZZA DEI DATI PERSONALI

Il Comune di Palma di Montechiaro, titolare del trattamento, ai sensi dell'articolo 13 del Codice in materia di protezione dei dati personali (D.Lgs 196/03 e ss.mm.ii.), informa che i dati conferiti saranno trattati anche con l'ausilio di mezzi elettronici oltre che cartacei per le finalità strettamente connesse alla partecipazione al "Bilancio Partecipativo". Ove necessario e comunque per finalità strettamente connesse, i dati potranno essere comunicati a soggetti esterni, eventualmente nominati responsabili del trattamento, il cui elenco, nel caso, sarà disponibile presso gli uffici comunali. Ogni altra informazione, anche in ordine alle modalità di esercizio del diritto di accesso e degli altri diritti stabiliti dall'art. 7, D.Lgs 196/2003 e ss.mm.ii., tra cui il diritto di opporsi in ogni momento al trattamento, è disponibile presso gli stessi uffici del Comune.

Il/La sottoscritto/a PROVENZANI GIOVANNA, compiutamente

informato/a acconsente non acconsente al trattamento dei propri dati personali e autorizza non autorizza il Comune di Palma di Montechiaro all'invio di informazioni e aggiornamenti nel merito del percorso partecipativo mediante i recapiti sopra indicati (posta elettronica, sms, ecc.).

Data 18/12/2018

Firma Provenzani Giovanna
(per il minorenni firma di un genitore)

10

COMUNE DI PALMA DI MONTECHIARO
DEPARTMENT OF MANAGEMENT
F.P. 0043152
del 19/12/2018

Al Comune di Palma di Montechiaro
Via Forentino n. 89
PALMA DI MONTECHIARO



presente il 12-12-18
ore 8:45 AM

mail: info@comune.palmaidiontechiaro.ag.it
pec: protocollo@comune.palmaidimontechoiaro.legalmail.it

Oggetto: Proposta progetto democrazia partecipata.

PROPONENTE:

Cognome: FARULLA Nome: UGO
nato/a a: AGRIGENSO prov.: AG il: 18/07/1990 età: 28 sesso: M
indirizzo: M. BUONARROFI AG
E-mail/Pec: UGOFARULLA@GMAIL.COM
Telefono: _____ cellulare: 3394206139
Cod. Fiscale: FRLGVO90C18A089P

DATI SOCIETÀ / ASSOCIAZIONE

Ragione Sociale: _____
Cognome proponente: _____ Nome Proponente: _____
nato/a a: _____ prov.: _____ il: _____ età: _____ sesso: _____
indirizzo: _____
E-mail/Pec: _____
telefono: _____ cellulare: _____ P.Iva/C.F. _____
Cod. Fiscale/ P. Iva _____

AREE TEMATICHE:

Ogni soggetto per ogni area tematica di interesse, tra quelle sotto indicate, potrà presentare una sola scheda di partecipazione indicando una proposta, osservazione o progetto:

- Ambiente ecologia e sanità;
- 2. Lavori pubblici, mobilità e viabilità;
- 3. Sviluppo economico e turistico;
- 4. Spazi e aree verdi;
- 5. Politiche sociali, educative e giovanili;
- 6. Attività socio-culturali e sportive;
- 7. Monumenti e contesti monumentali.

INFORMAZIONI SULLA RISERVATEZZA DEI DATI PERSONALI

Il Comune di Palma di Montechiaro, titolare del trattamento, ai sensi dell'articolo 13 del Codice in materia di protezione dei dati personali (D.Lgs 196/03 e ss.mm.ii.), informa che i dati conferiti saranno trattati anche con l'ausilio di mezzi elettronici oltre che cartacei per le finalità strettamente connesse alla partecipazione al "Bilancio Partecipativo". Ove necessario e comunque per finalità strettamente connesse, i dati potranno essere comunicati a soggetti esterni, eventualmente nominati responsabili del trattamento, il cui elenco, nel caso, sarà disponibile presso gli uffici comunali. Ogni altra informazione, anche in ordine alle modalità di esercizio del diritto di accesso e degli altri diritti stabiliti dall'art. 7, D.Lgs 196/2003 e ss.mm.ii., tra cui il diritto di opporsi in ogni momento al trattamento, è disponibile presso gli stessi uffici del Comune.

Il/La sottoscritto/a UGO FARULLA, compiutamente

informato/a acconsente non acconsente al trattamento dei propri dati personali e autorizza non autorizza il Comune di Palma di Montechiaro all'invio di informazioni e aggiornamenti nel merito del percorso partecipativo mediante i recapiti sopra indicati (posta elettronica, sms, ecc.).

Data 19/12/18

Firma Ugo Farulla
(per il minorenni firma di un genitore)

12

PROT. N. 0043161
del 19/12/2018



Al Comune di Palma di Montechiaro
Via Fiorentino n. 89

PALMA DI MONTECHIARO

mail: info@comune.palmaidiontechiaro.ag.it

pec: protocollo@palmaidiontechiaro.legalmail.it

Oggetto: PROPOSTA PROGETTO DEMOCRAZIA PARTECIPATA - AREA TEMATICA - 2
LAVORI PUBBLICI, MOBILITÀ E VIABILITÀ- TITOLO DELLA PROPOSTA:
RIQUALIFICAZIONE DI PIAZZA AQUILINO - PIAZZA DI ISSARA - TEATRO ALL'APERTO.

PROPONENTE:

COGNOME: MAZZA - NOME: GIOVANNI - NATO:

Palma di Montechiaro - PROVINCIA: AGRIGENTO - IL 08/01/1969 - ETA':

- SESSO MASCHILE - INDIRIZZO: VIA PLATONU - N. 48 -

PALMA DI MONTECHIARO - 92020 - AGRIGENTO E-MAIL/PEC:

Giovanni.Mazza69@ilovm.com TELEFONO:

- CELLULARE: 3394276217 -

COD.FISCALE: 12264W63A086282R

AREE TEMATICHE:

Ogni soggetto per ogni area tematica di interesse, tra quelle sotto indicate, potrà presentare una sola scheda di partecipazione indicando una proposta, osservazione o progetto:

1. Ambiente ecologico e sanità;
2. Lavori pubblici, mobilità e viabilità;
3. Sviluppo economico e turistico;
4. Spazi e aree verdi;
5. Politiche sociali, educative e giovanili;
6. Attività socio-culturali e sportive;
7. Monumenti e contesti monumentali;

*prevedere il 18.12.18
ore 9.15
Jancuna*

PROPOSTA: (Si possono allegare documenti, fotografie ecc.)

AREA TEMATICA N° 02

TITOLO DELLA PROPOSTA:

RIQUALIFICAZIONE DI PIAZZA AQUILINO - PIAZZA DI ISSARA - TEATRO ALL'APERTO.

COSTO PRESUNTO: TOTALE 22.600,00 EURO.

DESCRIZIONE DELLA PROPOSTA:

Il progetto di RIQUALIFICAZIONE DI PIAZZA AQUILINO - PIAZZA DI ISSARA - TEATRO ALL'APERTO per dare dignità ad uno dei più importanti spazi pubblici della città, storicamente legato agli antichi lavoratori delle famigerate cave di gesso. La piazza Domenico Aquilino, quartiere "Carcari", luogo delle antiche cave di gesso, luogo di lavoro e di sofferenza per molti nostri antenati.

Lo spazio pubblico di una città incarna, ora più che mai, l'opportunità di far sentire i cittadini parte di una comunità con un programma e una visione di lungo periodo; in particolar modo una bella piazza è il primo riscontro di una buona amministrazione, culturale e politica.

Tempi di passaggio e sosta diversi portano utenze varie a vedere, osservare, sostare nella Piazza con occhi molteplici ma sempre meritevoli di un buon progetto: che si tratti di bambini, di anziani

in sosta, di guidatori in transito o di famiglie al mercato, tutti meritano uno spazio pubblico di qualità, che sia memorabile intriso di significati storici.

Per secoli le piazze sono state il luogo eletto dove avveniva il contatto tra diversi strati della popolazione; negli ultimi decenni le trasformazioni sociali ne hanno modificato l'uso, arrivando a farci dubitare del loro senso e rendendole spesso un pallido tentativo di imitare gli spazi vivi del passato, mediante vacui dispositivi architettonici e arredi urbani vecchi da subito. Il momento storico in cui siamo ha cambiato ancora una volta il ruolo della piazza che diventa il palinsesto su cui le amministrazioni devono costantemente costruire la possibilità che attraversamenti veloci e cerimonie, attività culturali e religiose, avvengano all'interno di una buona pratica dell'investimento pubblico, luogo privilegiato per verificare l'attività della politica a favore della cittadinanza.

Il progetto per Piazza Aquilino (Carcari) deve essere in grado di rispondere a questa nuova esigenza di controllo sociale sulla spesa pubblica non solo nel momento in cui viene effettuato un investimento, ma soprattutto nel lungo periodo e per le generazioni future.

Se è difficile immaginare un luogo che si adegui alle nuove tecnologie e alla società che ne è specchio, possiamo invece pensare di agire in modo classico nelle proporzioni, progettando uno spazio che sia durevole e sostenibile per la sua semplicità e qualità nell'esecuzione, in grado di mediare tra condizioni ambientali che sembrano in contraddizione ma che in realtà ne costituiscono la ricchezza.

Il progetto prevede la realizzazione di una gradonata con blocchi in calcestruzzo prefabbricati posti in modo da superare il livello tra la parte inferiore della piazza e quella a quota più alta intonacate e rifinite con intonaco per esterni di colore bianco.

La realizzazione di aiuole in cui piantare degli alberi tradizionali con essenze mediterranee e il posizionamento di una statua con basamento in gesso raffigurante il lavoro delle miniere di gesso e i suoi operai che con attrezzi tipici scavavano nelle miniere e lavoravano il materiale nelle fornaci. E la realizzazione della restante parte del muro con intonaco bianco e il ripristino della ringhiera esistente.

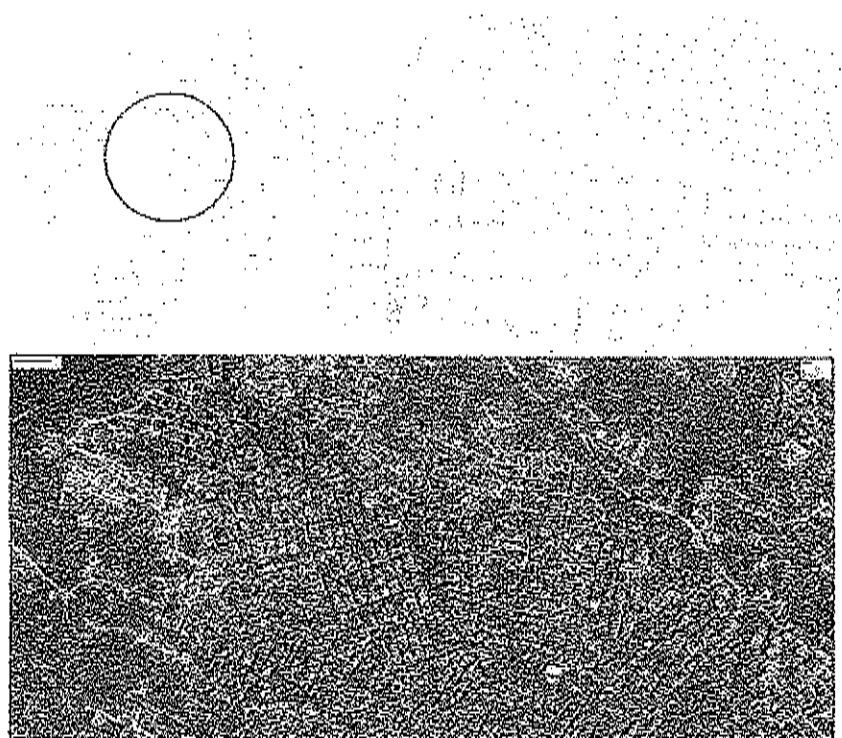

Localizzazione intervento

VIA CANGIAMILA

VIA MACHIAVELLI

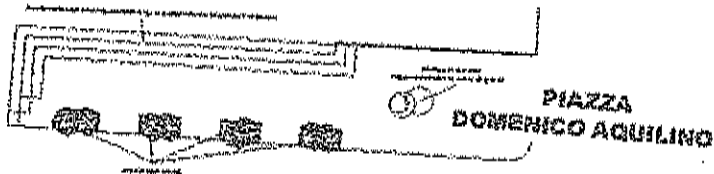

Idea progettuale

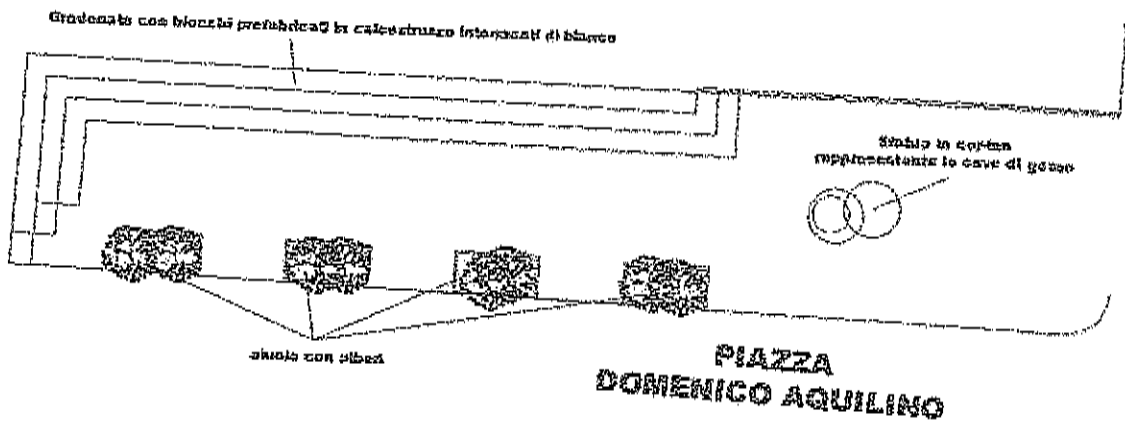

Idea progettuale

Firma

(OBBLIGATORIO ALLEGARE UN VALIDO DOCUMENTO DI RICONOSCIMENTO)

Note: Gli aventi diritto a/la presentazione del progetto potranno presentare una sola scheda per ogni area tematica con Unica proposta.

INFORMAZIONI SULLA RISERVATEZZA DEI DATI PERSONALI

Il Comune di Palma di Montechiaro, titolare del trattamento, ai sensi dell'articolo 18 del Codice in materia di protezione dei dati personali (D.Lgs 196/03 e ss.mm.iL), informa che i dati conferiti saranno trattati anche con l'ausilio di mezzi elettronici oltre che cartacei per le finalità strettamente connesse alla partecipazione al "Bilancio Partecipativo". Ove necessario e comunque per finalità strettamente connesse, i dati potranno essere comunicati a soggetti esterni, eventualmente nominati responsabili del trattamento, il cui elenco, nel caso, sarà disponibile presso gli uffici comunali. Ogni altra informazione, anche in ordine alle modalità di esercizio del diritto di accesso e degli altri diritti stabiliti dall'art. 7, D.Lgs 196/2003 e ss.mm.ii., tra cui il diritto di opporsi in ogni momento al trattamento, è disponibile presso gli stessi uffici del Comune.

Il sottoscritto _____, compiutamente informato acconsente al trattamento dati propri dati personali e autorizza il Comune di Palma di Montechiaro all'invio di informazioni e aggiornamenti nel merito del percorso partecipativo mediante i recapiti sopra indicati (posta elettronica, sms, ecc.).

Data 18/12/2018

Firma

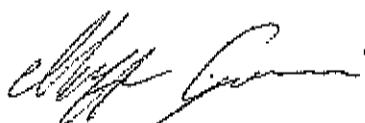

13

PROT. N. 0043165
del 19/12/2018



Al Comune di Palma di Montechiaro
Via Fiorentina n. 89

PALMA DI MONTECHIARO

mail: info@comune.palmaidiontechiaro.ag.it

pec: protocollo@palmaidiontechiaro.legalmail.it

**Oggetto: PROPOSTA PROGETTO DEMOCRAZIA PARTECIPATA - AREA TEMATICA - 2
LAVORI PUBBLICI, MOBILITÀ E VIABILITÀ- TITOLO DELLA PROPOSTA: PROGETTO DI
RIQUALIFICAZIONE URBANA DI AREA DEGRADATA, INSEDIAMENTO SPORTIVO
DANILO DOLCI, TRA LE VIE CARNEVALE, DEI MILLE, P. MARONCELLI.**

PROPONENTE:

SALERNO PIETRO NATO IL 25/09/1989, AD AGRIGENTO E RESIDENTE IN PALMA DI MONTECHIARO IN VIA GINO SILECI N.31 NELLA QUALITÀ DI RAPPRESENTANTE, PRESIDENTE, DELL'AS.D. SOCCER PALMERIA, CHE MILITA NEL CAMPIONATO TERZA CATEGORIA PROVINCIA DI AGRIGENTO, TELEFONO 389 516 1064, MAIL pietro1989@hotmail.it P.IVA 02881920848 codice fiscale 90030840848.

AREE TEMATICHE:

Ogni soggetto per ogni area tematica di interesse, tra quelle sotto indicate, potrà presentare una sola scheda di partecipazione indicando una proposta, osservazione o progetto:

1. ~~Ambiente ecologia e sanità;~~
2. **Lavori pubblici, mobilità e viabilità;**
3. ~~Sviluppo economico e turistico;~~
4. ~~Spazi e aree verdi;~~
5. ~~Politiche sociali, educative e giovanili;~~
6. ~~Attività socio-culturali e sportive;~~
7. ~~Monumenti e contesti monumentali.~~

*presente il 18/12/18
ore 1,50
J. J. J.*

PROPOSTA: (Si possono allegare documenti, fotografie ecc.)

AREA TEMATICA N° 02

TITOLO DELLA PROPOSTA:

PROGETTO DI RIQUALIFICAZIONE URBANA DI AREA DEGRADATA, INSEDIAMENTO SPORTIVO DANILO DOLCI, TRA LE VIE CARNEVALE, DEI MILLE, P. MARONCELLI.

COSTO PRESUNTO: TOTALE 20.000,00 EURO.

DESCRIZIONE DELLA PROPOSTA:

L'impianto sportivo Danilo Dolci nel comune di Palma di Montechiaro (AG), sito nell'area tra le vie Carnevale, Dei Mille, P. Maroncelli, trovandosi in stato di abbandono da molti anni presenta grandi problemi dal punto di vista del mantenimento e della sicurezza, tombini divelti, bagni distrutti, rete di recinzione staccata in più punti, illuminazione mancante, sporcizia e degrado ovunque. L'intervento è sostanzialmente rivolto al completamento, alla ristrutturazione, alla messa in sicurezza, alla messa a norma ed all'abbattimento delle barriere architettoniche dell'impianto sportivo esistente. La finalità di detto intervento è anche quella di promuovere la pratica sportiva, i valori di solidarietà, coesione e integrazione sociale quartiere e in tutta la città.

Con questo si vuole completare e migliorare gli spazi e le strutture di supporto all'attività sportiva esistenti, nonché realizzare un impianto sportivo polivalente da rendere fruibile alle scuole, alle associazioni sportive presenti ed ai privati. Incentrato sul carattere di polifunzionalità l'intervento si propone anche di consentire alle strutture esistenti di ospitare attività culturali, educative e ricreative. Si ritiene pertanto che questo intervento sarà di fondamentale importanza per il miglioramento dell'aggregazione sociale in un'area periferica, e disagiata quale quella del quartiere in cui insiste la struttura.

Obiettivi: Il progetto di riqualificazione strutturale e funzionale dell'impianto sportivo Danilo Dolci vuole mettere in campo tutti gli strumenti necessari al potenziamento e adeguamento della struttura e sviluppo di

servizi volti a sostenere l'attrattività della scuola (per evitare o contenere il fenomeno della dispersione scolastica) e l'orientamento formativo dei giovani, ivi comprese idonee attrezzature per i disabili, con il conseguente recupero e riqualificazione di un'area urbana degradata, con un insieme coordinato di interventi diretti alla riduzione di fenomeni di marginalizzazione e degrado sociale, nonché al miglioramento della qualità urbana e alla riqualificazione del tessuto sociale, alla riqualificazione ambientale, mediante attivazione di servizi e riqualificazione e rigenerazione urbana con particolare riferimento allo sviluppo dei servizi sociali ed educativi e alla promozione delle attività culturali, didattiche e sportive, senza ulteriore consumo di suolo.

Il progetto di completamento, ristrutturazione, messa in sicurezza e messa a norma dell'impianto sportivo Danilo Dolci nel comune di Palma di Montechiaro (AG), sito nell'area tra le vie Carnevale, Dei Mille, P. Maroncelli ha come obiettivi:

1. Organizzazione di gare, tornei ed eventi sportivi e culturali che possano attrarre la popolazione giovanile del quartiere e non solo e riconnettere l'intera struttura dando una accezione polifunzionale e di qualità; garantire l'attività di alcuni sport emergenti; una questione culturale che attraversa lo sport e va anche oltre esso riguarda un modo nuovo di pensare lo sport, il suo rapporto con la società, con il mondo economico, e soprattutto con le giovani generazioni. Occorre promuovere una nuova cultura sportiva e questo significa: Saper dire il valore che ha in esso la persona, unità di anima, corpo, spirito; saper dare un senso alla dimensione di gioco che si accompagna all'attività sportiva e all'aspetto di gratuità che è insita nel gioco; Dare parole ad un modo di pensare lo sport che mette al centro la persona e che osa rivolgersi a tutti, accogliendo la sfida di privilegiare gli ultimi, di coinvolgere i demotivati, di orientare le energie dei ribelli verso un risultato comune e positivo.
2. favorire un utilizzo ampliato degli spazi, delle strutture, dei percorsi e dell'area verde da parte delle utenze fragili; l'individuo disabile nella fase della riabilitazione risulta totalmente dipendente dall'ambiente circostante, non solo per i bisogni primari ma anche per la comparsa di problemi affettivi con conseguente diminuzione dell'autostima. L'avviamento alla pratica sportiva per questi individui passa necessariamente per la riabilitazione, la cosiddetta "sport-terapia". Questa pratica rieducativa di tipo psicomotorio consente al soggetto di trasformarsi da oggetto della riabilitazione a soggetto dell'azione. Attraverso lo sport il paziente sperimenta nuovamente a livello fisico la gratificazione che deriva dal sentire i propri muscoli, validi, capaci di offrire sostegno e produrre movimento. Sul piano psicologico ciò significa "esisto, posso" e aiuta a riacquistare la stima di sé diminuita conseguentemente al trauma subito. Nel concetto di sport-terapia si possono distinguere due aspetti importanti, cioè lo sport inteso come attività ludico-motoria e lo sport inteso come attività agonistica: questi due aspetti agiscono in modo differente sulla componente motoria, di coordinazione e attivazione muscolare, e sulle componenti psicologiche di armonizzazione e rinforzo del carattere. Sport, quindi, come momento di cura, ma anche momento di amicizia, esperienza di festa. Sport come situazione in cui si sperimenta il confronto con l'altro e con i propri limiti, si apprende il rispetto delle regole ed il gusto dell'impegno. Sport come strumento di prevenzione, capace di richiamare l'attenzione delle persone, di aggregarle, di far acquisire una dimensione non alienante al loro tempo libero. Sport come attività che reca in sé una carica straordinaria e affascinante di umanità, di gratuità, di conquista, di coraggio, di pazienza, diventando avventura che riempie di segni, di obiettivi, di speranza.
3. incentivare la fruizione da parte di un turismo sportivo sostenibile, favorire la conoscenza del territorio e delle sue specificità attraverso l'utilizzo dell'impianto.
4. Incentivare l'uso degli spazi verdi pubblici in modo da attrarre le famiglie e i bambini in sicurezza e nella massima cura e pulizia. Quindi la creazione di un parco privo di barriere architettoniche, il più possibile accessibili e fruibili da parte di tutti i bambini. Bambini che possono correre, bambini che usano la carrozzina, bambini ipovedenti, bambini con disabilità motoria lieve e bambini che amano saltare come grilli.

5. Organizzare eventi incentrati sullo sviluppo sostenibile e lo sport come risorsa per il miglioramento della qualità della vita.
6. Dare la possibilità alle scuole di avere a disposizione uno spazio adatto ad attività sportive all'aperto e anche all'attivazione di attività sportive pomeridiane fuori dagli orari scolastici promuovendo il valore educativo dello sport e valorizzare il contributo che l'attività sportiva offre per sviluppare nei giovani le capacità fisiche, la volontà di compiere sforzi a livello personale, le capacità sociali, la solidarietà e la tolleranza. Sono queste finalità che fondano e giustificano l'esigenza di una collaborazione stretta tra ambiti educativi e organizzazioni sportive e di integrazione tra sport e attività scolastiche.

Disponibilità dell'area:

L'area oggetto dell'intervento proposto è di proprietà del Comune di Palma di Montechiaro, con il progetto in oggetto si chiede l'affidamento gratuito dell'area ALL'A.S.D. SOCCER PALMERIA rappresentata da Salerno Pietro.

L'Associazione vuole intervenire e gestire autonomamente l'area garantendo al Comune di Palma di Montechiaro, la disponibilità immediata, previo avviso scritto e in tempi idonei, inoltre l'Associazione tutti i giorni vuole lasciare la possibilità, ad orari stabiliti, gratuitamente ai bambini residenti nel posto, di utilizzo della struttura. Il restante parte del giorno sarà gestita dall'Associazione ed ai suoi soci e attraverso donazioni da parte degli usufruttori si potrà garantire la manutenzione, gestione e pulizia della struttura.

DESCRIZIONE DELL'IMPIANTO SPORTIVO DANILO DOLCI

L'impianto sportivo Danilo Dolci nel comune di Palma di Montechiaro (AG), sito in una zona periferica nell'area tra le vie Carnevale, Dei Mille, P. Maroncelli.



Foto 1: Aerofotogrammetria di Palma di Montechiaro con indicato area di intervento (fonte Google Map).

L'impianto sportivo è costituito da un campo polivalente con gradinate e Bagni nella parte sottostante e circondata da un area a verde pubblico.

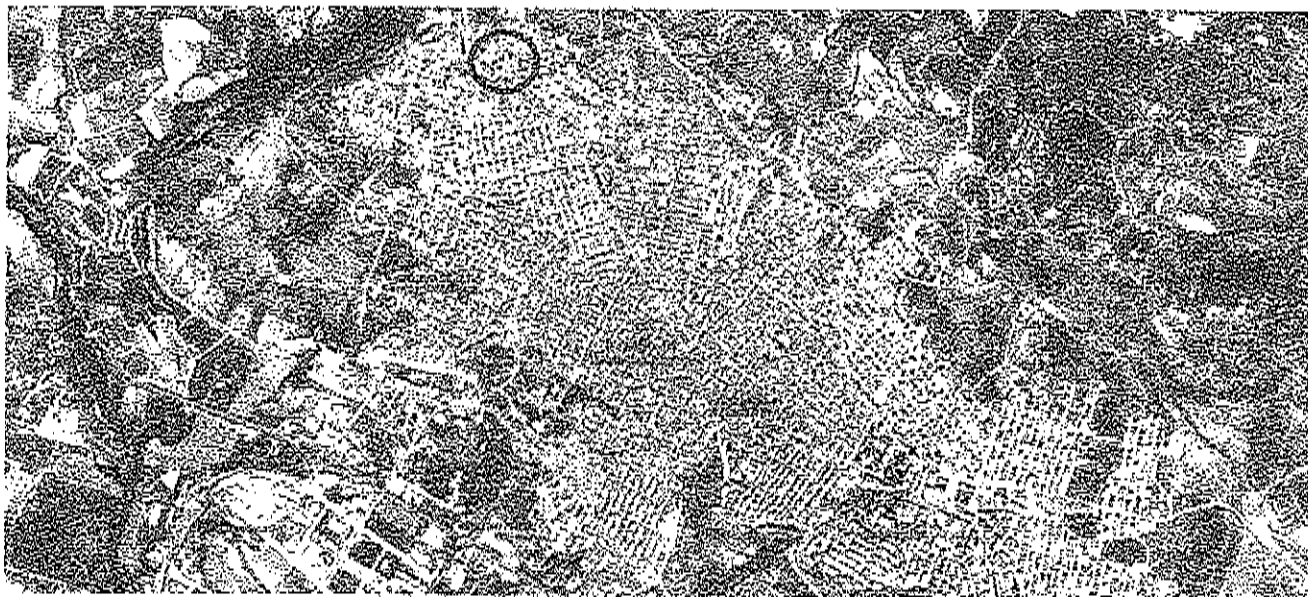

Foto 2: Aerofotogrammetria campo Danilo Dolci (fonte Google Map).

L'impianto sportivo è in stato di abbandono e degrado, la rete di recinzione presenta bucatore e mancanze in molte parti del perimetro, i cancelli sono stati rimossi, la recinzione in ferro alla base soltanto in poche parti risulta staccata. Si è riscontrata in più parti la mancanza dei chiusini dei pozzetti di ispezione. Le lampade esterne ed interne dell'illuminazione mancano in tutto l'impianto e il verde risulta non curato e scarso.



Foto 4: Foto campo Danilo Dolci.

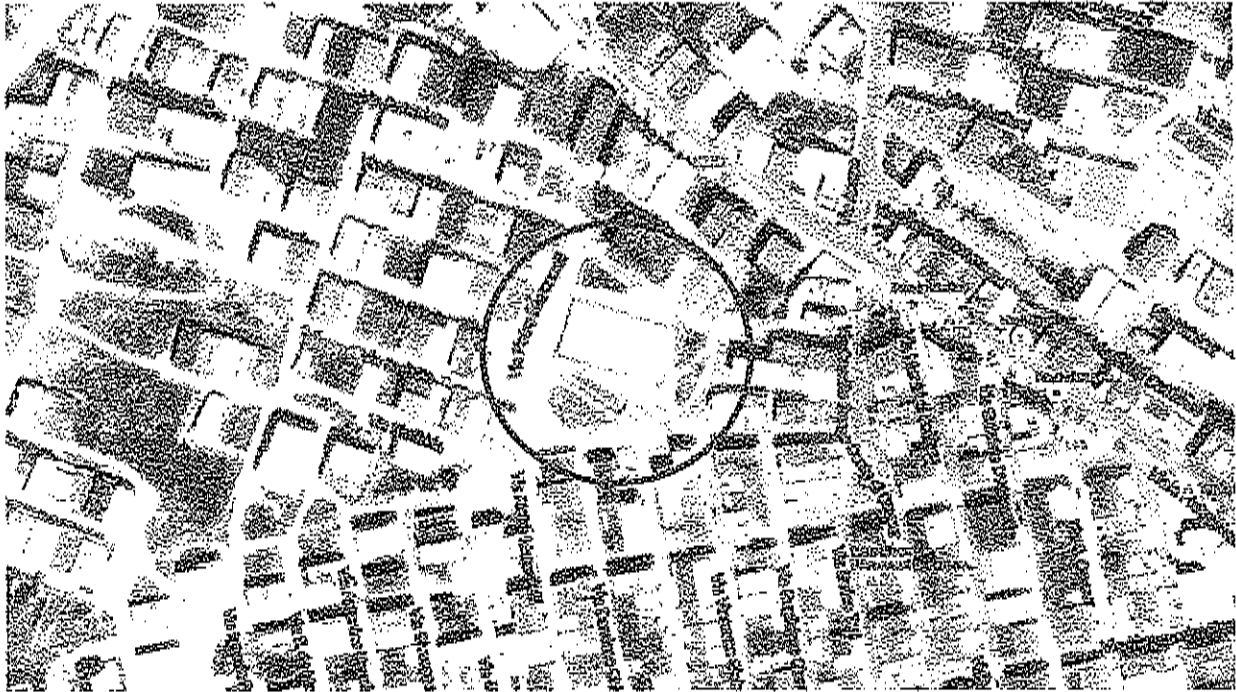

Foto 3: Foto ingresso campo Danilo Dolci.



Foto 4: Foto gradinate campo Danilo Dolci.

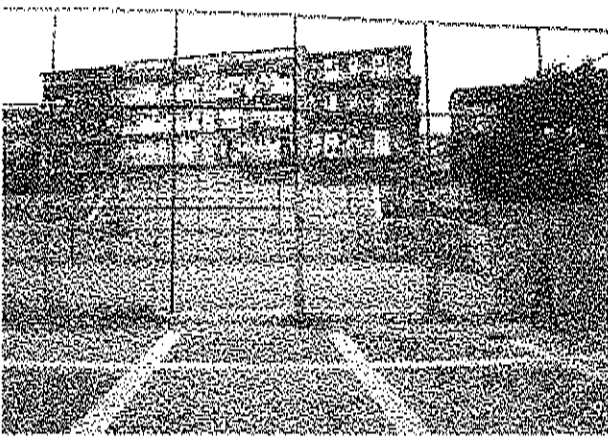

Foto 5: Foto Bagni campo Danilo Dolci.

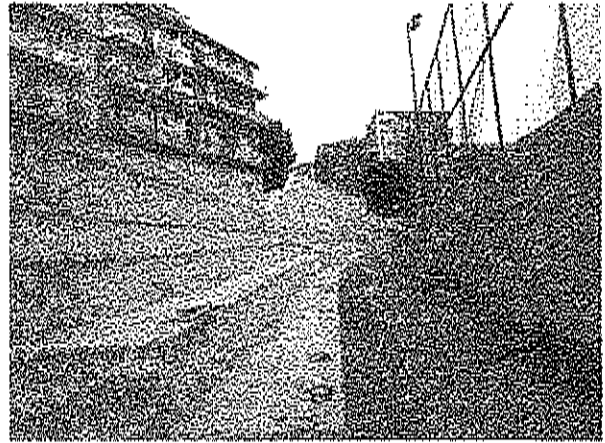

Foto 6: Foto pozzetto di ispezione campo Danilo Dolci.

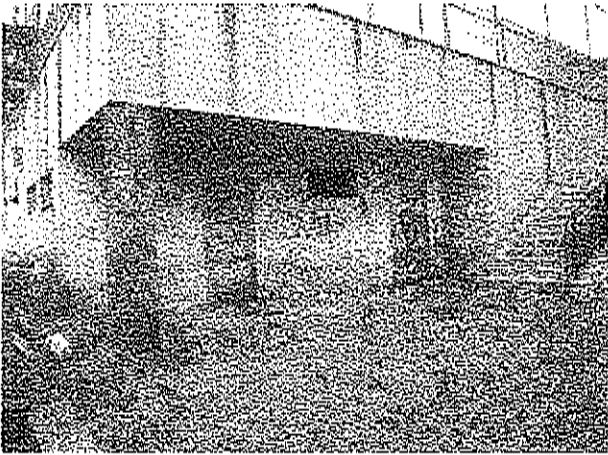

Foto 7: Foto campo Danilo Dolci.

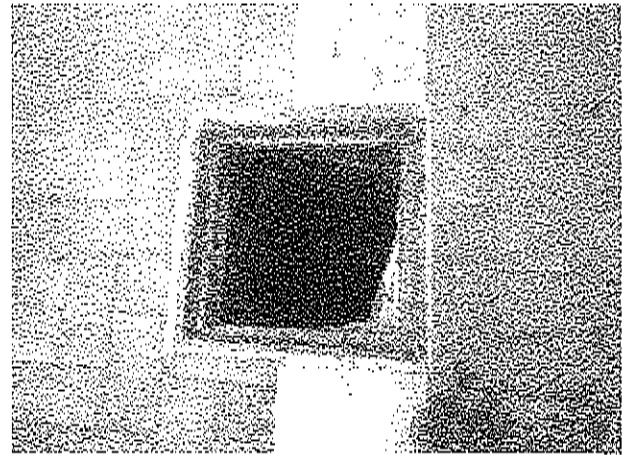

Foto 8: Foto campo Danilo Dolci.

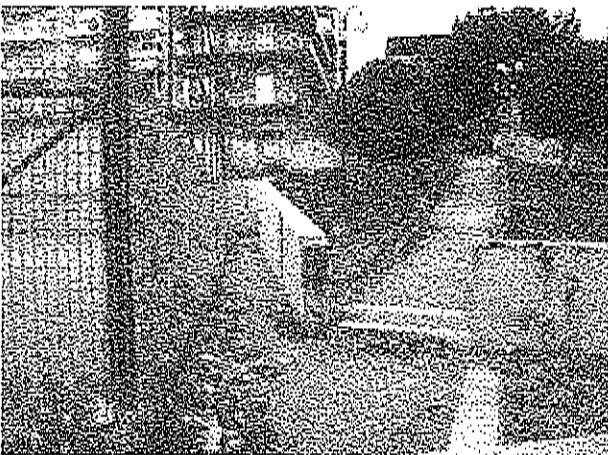

Foto 7: Foto interno bagno campetto Danilo Dolci.

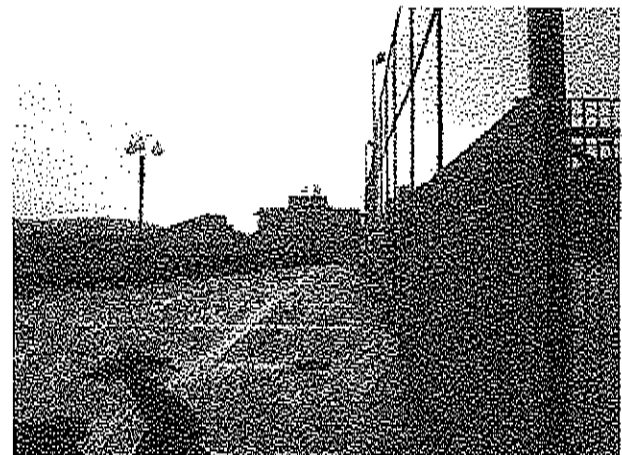

Foto 8: Foto bagni campetto Danilo Dolci

PROGETTO DI RIQUALIFICAZIONE URBANA INSEDIAMENTO SPORTIVO DANILO DOLCI.

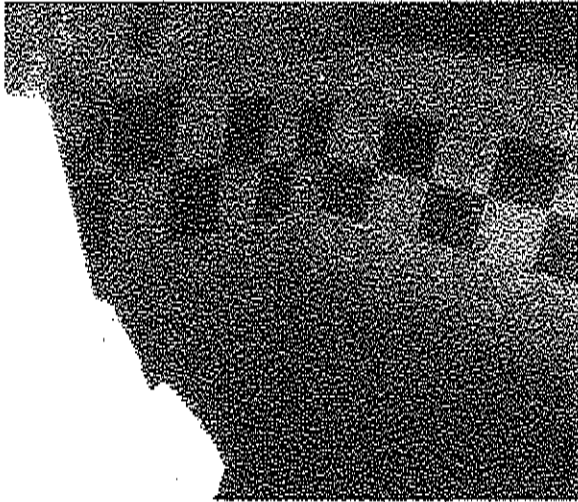
1) PROGETTO

Viste le condizioni di abbandono in cui versa la struttura, il progetto prevede il completamento, ristrutturazione, messa in sicurezza e messa a norma dell'impianto sportivo Danilo Dolci nel comune di Palma di Montechiaro (AG), sito nell'area tra le vie Carnevale, Dei Mille, P. Maroncelli, attraverso l'affidamento della struttura ALL'A.S.D. SOCCER PALMERIA in modo da garantire l'attività di alcuni sport emergenti, riconnotare l'intera struttura dando una accezione polifunzionale e di qualità, favorire un utilizzo ampliato degli spazi, delle strutture, dei percorsi e dell'area verde da parte delle utenze fragili, incentivare la fruizione da parte di un turismo sportivo sostenibile.

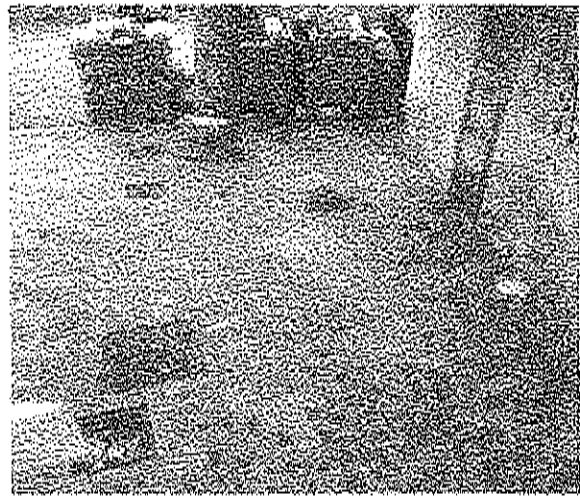
In Particolare l'associazione vorrebbe intervenire nei seguenti punti:

1. messa in sicurezza del campetto e dei spazi esterni, installazione dei chiusini dei pozzetti esterni mancanti, sostituzione delle lampade e dell'illuminazione per rendere lo spazio fruibile anche la sera, la sistemazione dei bagni anche attraverso la sistemazione o sostituzione di porte e finestre, smontaggio della recinzione esistente e fornitura e montaggio di nuova recinzione, realizzazione di ingresso mancante.
2. RIPRISTINO DEL CAMPO DA GIOCO, compreso tutto l'occorrente per rendere polifunzionale a diversi sport il campetto.
3. Sistemazione dei ripostiglio sotto la scala.
4. Sistemazione delle panchine esistenti e l'installazione di nuove se necessario.
5. Tinteggiatura di tutte le parti imbrattate da vandalismo diffuso.
6. Piantumazione di siepi e alberi ornamentali nelle diverse aiuole già esistenti.

L'Associazione vuole intervenire e gestire autonomamente l'area garantendo al Comune di Palma di Montechiaro, la disponibilità immediata, previo avviso scritto e in tempi idonei, inoltre l'Associazione tutti i giorni vuole lasciare la possibilità, ad orari stabiliti, gratuitamente ai bambini residenti nel posto, di utilizzo della struttura. Il restante parte del giorno sarà gestita dall'Associazione ed ai suoi soci e attraverso donazioni da parte degli usufruttori si potrà garantire la manutenzione, gestione e pulizia della struttura.

2) STIMA DEI COSTI DI INTERVENTO:

TIPO DI LAVORO	UNIT/MIS	QUANTITA'	COSTO		TOTALE
CHIUSINI POZZETTI	CAD	10,00	€ 80,00	€	800,00
RETE RECINZIONE	MQ	300,00	€ 10,00	€	3 000,00
ILLUMINAZIONE	a corpo			€	2 500,00
RIPRISTINO CAMPETTO	MQ	500,00	€ 12,00	€	6 000,00
SISTEMAZIONE BAGNI E RIPOSTIGLIO	a corpo			€	4 000,00
FORNITURA E PIANTUM. ALBERI E SIEPI	a corpo			€	1 200,00
TINTEGGIATURA	a corpo			€	2 500,00
			TOTALE	€	20 000,00

Firma 

(OBBLIGATORIO ALLEGARE UN VALIDO DOCUMENTO DI RICONOSCIMENTO)

Note: Gli aventi diritto a/la presentazione del progetto potranno presentare una sola scheda per ogni area tematica con Unica proposta.

INFORMAZIONI SULLA RISERVATEZZA DEI DATI PERSONALI

Il Comune di Palma di Montechiaro, titolare del trattamento, ai sensi dell'articolo 13 del Codice in materia di protezione dei dati personali (D.Lgs 196/03 e ss.mm.ii.), informa che i dati conferiti saranno trattati anche con l'ausilio di mezzi elettronici oltre che cartacei per le finalità strettamente connesse alla partecipazione al "Bilancio Partecipativo". Ove necessario e comunque per finalità strettamente connesse, i dati potranno essere comunicati a soggetti esterni, eventualmente nominati responsabili del trattamento, il cui elenco, nel caso, sarà disponibile presso gli uffici comunali. Ogni altra informazione, anche in ordine alle modalità di esercizio del diritto di accesso e degli altri diritti stabiliti dall'art. 7, D.Lgs 196/2003 e ss.mm.ii., tra cui il diritto di opporsi in ogni momento al trattamento, è disponibile presso gli stessi uffici del Comune.

Il sottoscritto SALERNO PIETRO, compiutamente informato acconsente al trattamento dei propri dati personali e autorizza il Comune di Palma di Montechiaro all'invio di informazioni e aggiornamenti nel merito del percorso partecipativo mediante i recapiti sopra indicati (posta elettronica, sms, ecc.).

Data 18/12/2018

Firma

